臺灣日日新報　第一万四千四百八十九號　A　(一)

臺灣日日新報　昭和十五年七月十四日（日曜日）　（第二版）　（明治卅一年五月九日第三種郵便物認可）

臺灣新民報　夕刊　七月十三日　夕刊定価一部二銭

米、飛躍的國防增強へ
義務兵役制を法案化
參謀總長上院で力說

【ワシントン十二日發同盟】議會筋の米國陸軍當局の人能答申を採らんとする義務兵役制實施法案は目下上院軍事委員會において審議中であるが米陸軍參謀長マーシャル大將は十二日同委員會に對し現下の國際情勢に鑑み米國陸軍は少くとも一千萬の兵力を必要とする旨を力說し同案の成立を強く要望した

【ワシントン十二日發同盟】ベタン佛新政府は米國の駐佛大使ブリット氏に對し佛國の米國に對する感情は極めて良好であるとの意を傳へた

【ワシントン十二日發同盟】米國の兵役制實施法案が上院軍事委員會において

五萬の州兵を召集

【ワシントン十二日發同盟】米國陸軍當局は十二日發表アリューシャン大統領命令により州兵五萬を召集し陸軍省の指揮下に置くことを發表した

獨、佛に總督派遣
非占領地帶をも監督

【ベルリン十二日發同盟】ベタン佛首相は今回のアブラン大統領に代りフランス大使に就任、各種主要部署を總攬して佛國再建に當出すことになつたが獨逸すると共にドイツ政府は右佛の誕生と共に

佛新內閣成立す

【ワイシー十二日發同盟】ベタン佛新首相は十二日發表左の如き各省の閣僚を任命した

獨機、英の心臓部襲ふ
ポーツマス軍港等

【ベルリン十二日發同盟】獨逸の英本土攻撃作戦の徹底的強化は愈々開始された模様である、即ち獨逸空軍は十二日夜半以來英國の軍事的心臓部に當るポーツマス及びポートランドを初めとする英海軍の重要根據地に對し大空襲を敢行した

獨海空軍の戰果

【ベルリン十二日發同盟】獨逸空軍當局は十二日英國海峽以來十月八日迄に撃沈した敵艦船は左の如きものである

英空軍、獨蘭を空襲

【ロンドン十二日發同盟】英空軍當局は十二日夜發表——十二日夜英空軍機隊はオランダ國內のドイツ飛行場及びドイツ軍の駐屯地、補給線の他軍事施設を爆撃した、この攻撃に當つてわが方三機の損害を出した、十二日午前以來空軍當局當局はわが空軍機は

援蔣物資の禁絶は
日支關係に好都合
英外相、郭大使に表明

【ロンドン十二日發同盟】英外務省筋は駐英中國郭大使に對し日本の要求に關する英國政府の態度を明かにしたが、この際英國は日本の要求を容れて援蔣物資の禁絶を實施するの意向を表明した

佛印と同樣方式
緬甸、香港の援蔣禁絶

【東京十二日發同盟】陸軍當局は十二日午前九時半より陸軍省に於て左の如き緊急會議を開催した

近衞公歸京を延期

【東京十二日發同盟】近衞文麿公は十二日午後一時半發の特別列車にて歸京の豫定であつたが突發的重要用務の爲め急遽歸京を延期することとなつた、右は獨逸側の要請に基き日獨伊三國軍事同盟の具體的實施方策に關し重大なる協議を遂げるためであると傳へられてゐる

佐藤南支軍代表
佛印總督と會見

【ハノイ十二日發同盟】佐藤南支軍代表は十二日午後一時半ハノイ着、同地に於ける佛印當局の代表者と會見した

不均衡是正の昇給を許可
重工業部門の賃銀

【東京十二日發同盟】厚生省では來る八月一日より實施される新賃金令に基き重工業部門に於ける未熟練勞働者の初任給を引上げることとなり十二日午後より東京會館に於て關係官廳の會議を開いたが、會議では未熟練勞働者の初任給を現行の一圓二十錢より一圓三十錢に引上げることとなつたが、熟練工の初任給は現行の一圓八十錢より二圓に引上げることとなつたが、熟練工の昇給は未熟練勞働者の初任給の引上げ率を參酌して引上げることとなつた

二國志
(248)
吉川英治作
矢野橋村畫

森林の宮（二）

銳意國力回復へ

【ヴイシー十二日發同盟】ベタン新政府首腦の顧明に基きフランス國民は擧國一力國家に對しつゝある、即ち政府は十二日午前各省の閣僚を召集して第一回閣議を開き、ベタン元帥の中樞指導の下に擧國一致、國力回復に邁進することとなつた

佛新憲法發表

【ヴイシー十二日發同盟】フランス國家元首ベタン元帥の下に於ける佛國新憲法は十二日午後六時半ベタン元帥の名を以て發表された

大統領の職權
ベタン元帥へ

【ヴイシー十二日發同盟】佛國政府は十二日午後六時半ベタン元帥の名を以て發表した

獨、白蘭を併合か

【ヴイシー十二日發同盟】ドイツ政府は蘭領ナンダ及びベルギー

支那事變戰況の概要

【南京十二日發同盟】支那當局は十二日午後——七月六日以降十二日に至る支那側戰況の概要左の如し

滿西修好條約
兩國の意見一致

【新京十二日發同盟】滿洲國及びスペイン兩國間の修好條約は滿洲國側の案文を基礎として兩國間に交渉を進めつゝあつたが兩國間に意見一致を見たので十二日滿洲國外交部に於て

米側の不法指摘
誠意ある回答を督促

【上海十二日發同盟】英國駐支大使クラーク・カー氏は滿洲國に關する我方の態度に關し米國側に對し次の如き意見を開陳した

英本土攻略迫る（皇居に英爆撃機が侵入爆撃を敢行した現況……中西支社伯林特電發）

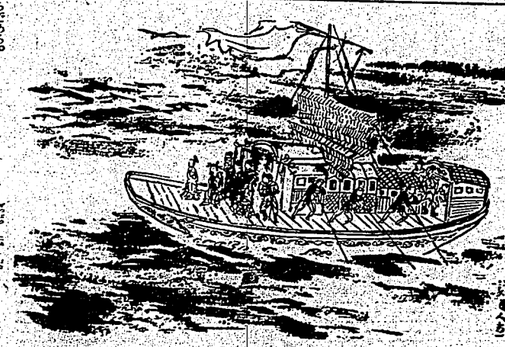

どんな慢性難病でも
胃腸病や神經痛で
家庭では四時間と十五分間で出來
電氣研究所

大阪市東區北久太郎町二丁目
日本電氣研究所

多角
的の速効を現はすこと、も從來の藥劑に見られない特徴で、內服によつて急性症狀は勿論、十數年來の慢性症にも良く奏効することは多數專門家の實證で明である。

—文献抄錄集進呈—

適應症

感冒、扁桃腺炎、中耳炎、面皰、面疔、化膿性外傷、急性慢性淋疾、膀胱炎、睾丸炎、腎盂炎、白帶下、其他化膿性、細菌性疾患……

二〇錠　二圓　一〇〇錠　七圓

效果
が確實と云ふだけでなく治癒期間を著しく短縮し得るので經濟的であり、又速に病苦を免れしめることが治療の眞の使命に添ふものとして

推奨
される所以である。而も單に淋菌性疾患に限らず化膿菌、インフルエンザ菌、肺炎菌、腦膜炎菌、大腸菌其他の細菌性疾患に對し

專門
醫家は正しい認識によつて常にテラポールを選用されるから效力の點で確信があり、副作用の懸念も要しない。テラポールの特に優れてゐる點は

淋疾
新治療法の確立は國產テラポールによつて始めて完成したのであるが、舶來類似模倣品が橫行して良品の選擇に迷はしめるやの感がある。然し

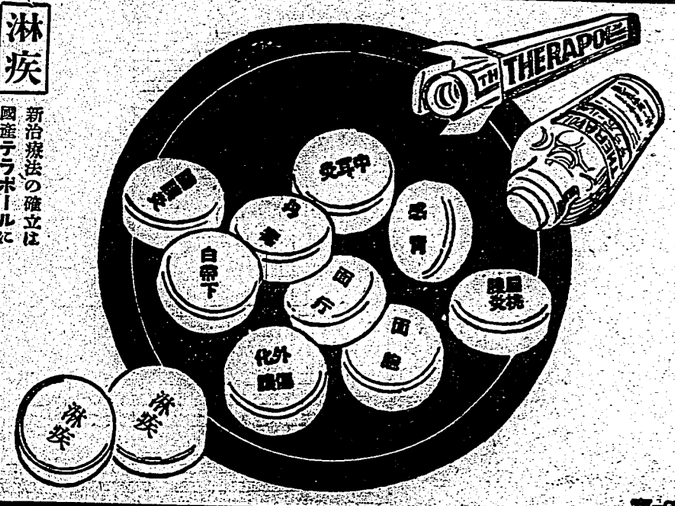

テラポール錠

東-6

臺灣日日新報 第一万四千四百八十九號 (第三種郵便物認可)

軍都建設の歩み
早くも福岡に渦巻く興奮
却々解消しない 市民の足の悩み
妙案に頭を捻る委員會
旅客機の買入れ
泰國から來朝の珍客は語る
牛嶋軍司令官南下
簡閲點呼第二日
武智部隊營庭に執行
皇國精神の研修
女青指導者の講習會
傷痍軍人 輯 講座を新送
泰國の兩氏南部視察
上海經由內地へ向ふ
高砂丸入港
地代家賃統制の報告を聽く
香港政廳を難詰
モーニング社說で急所を突く
獨陸戰隊
英國攻撃には必ず出場する主役 (中西伯林特派員發)
上層有識華人で 復興廣東は充滿
ホテルもバスも有卦に入る
新竹州一期米 出廻る
日本新聞協會から弔慰金
李王世子殿下
御父君殿下の御許へ
皇太子殿下
葉山に行啓遊ばさる
福建に和平救國軍
新東亞の建設に邁進
故銅鐵屑の違反 鐵工所鑄造所等を檢擧
寒心すべき銃後
違反が增加
彭廣東市長
白衣の勇士慰問
耐熱の行進
在留厦門の居留民會員ら 事變記念日の厦門で
プラスモヒンの利用で 撲滅も難からず
マラリア治療に收穫
厦門公園に 照明の設備
聽取事項は山盛り
教育事務打合會を開催
二宅島噴火
被害程度並に詳細不明
二宅島に救 護班を急派
陸軍航空と題し 三宅少佐三時間に亙り 航空夏期大學に講義
聖典講座
宣言書
横鎭宛救助艇 派遣を要請
灼熱の熔岩流る
海軍偵察機の齎した情報
地下鐵騷動は 最後的解決
北三玄同窓會主催 參宮旅行團一行
寒心すべき銃後
違反が增加
木蓮華
銃後の獨逸婦人(10)
聖典講座
宣言書
横鎭宛救助艇 派遣を要請
灼熱の熔岩流る
海軍偵察機の齎した情報
地下鐵騷動は 最後的解決
北三玄同窓會主催 參宮旅行團一行
厦門公園に 照明の設備
聽取事項は山盛り
教育事務打合會を開催
二宅島噴火
被害程度並に詳細不明
二宅島に救 護班を急派
陸軍航空と題し 三宅少佐三時間に亙り 航空夏期大學に講義
聖典講座
宣言書
横鎭宛救助艇 派遣を要請
灼熱の熔岩流る
海軍偵察機の齎した情報
地下鐵騷動は 最後的解決
北三玄同窓會主催 參宮旅行團一行

ルミナ十
生肌まで泌みない肌専門薬粧ラセラン・クリーム
ドルーコータスマ

水むし
コリスンゴ

警報 胸焦は胃潰瘍の襲來の警報だ
にツミキ・痛胃・けや胸
錠ンザモルノ
旅治の多過酸胃 痛鎭と防制

Columbia
早おく いさ下き聴お
悟覚の性女
歌題主画映船大竹松
近來の大ヒット!
乙女の首途
松原操 奥山彩子
追憶の雨
二葉あき子
夜の那支
歌題主画映寶東
蘇州夜曲
霧島昇 渡邊はま子
想兒譜
渡邊はま子
大評判です!
代時アビムロフはベーコル

仲介 土地 管理 改造 測量 建築
本社・臺北市千歳町二ノ一二 電話五一七八・八〇六八番
帝蓋土地住宅株式會社
店・花蓮港 出張所 住通り一六 電話七一〇

本島人には何故チフスが多いか

臺北州衛生課長　安達敬智

チフスの發生に關し其の原因を探究する事に於ては、本島人に對しても内地人に對しても何等の差異はないのであるが、發生の現況に於ては、本島人と内地人との間に著しき差異があるのである。

發生現況

最近の發生狀況を昭和四年以降今日迄に於ける臺北州の例に就いて見るに、昭和四年に於ける臺北州の人口は、内地人（臺北市二八、六六〇）を除き、本島人（臺北市二一、九六〇）、内地人（臺北市一、二三四）、本島人（臺北市一、二三七）、本島人（臺北市一、四三〇）、本島人（臺北市一、二四〇）、本島人（臺北市一、二四〇）、本島人（臺北市一、二四

星ぞら……上原上映脚本……(95)

井伏鱒二
小林秀恒

つゆ空(四)

門の雨戸が明け放したままになつてゐた。二階の窓を見ると三つの部屋にはみな電燈がついてゐて、明るい障子を小柄に映す人影もまばらに立つてゐる父の姿が見えた。大柄な加奈女と立ち話をしたさうに門の前にたちどまつたが、彼女は軽く会釈をして通り過ぎた。大柄な加奈女は、彼女の姿が見えなくなるまで、門の前に立ちつくしてゐた。

加奈女は玄関のなかに滑り込んで戸のかげに隠れた。彼女は大柄な加奈女の後ろ姿を見送つてゐた。

「ただいま……帰りました。あらつて来ました……お待ちさせ申しまして……」

すると玄関から父の呼ぶ声がした。

「加奈女、ちつとここへ来なさい」

彼女は父の声に驚いた。

「お父さまはね、すつかり御機嫌なんですもの、今日の会合においでになつたこと……良かつたわ」

加奈女はひくひくもので玄関にはいつた。

父—杉野鉄氏は、髭をしごかまえた顔の毛穴のところに皺つてゐた加奈女を入口に小さくなつてかしこまつた。

「お父さま、ただいま……遅くなつてすみません」

杉野鉄氏は暫らく加奈女の姿を好奇な目で見てゐたが、やがて煙草に火をつけて吸うとのやうに言つた。目を反らけ様を装つてゐたのである。

「いま、お前を呼ばつて来た人間は、あれは誰であつたらうな。ま

加奈女は父と顔を合せた。そして玄関の立ち去つて行く影が消えてしまふまで、彼女は母と顔を見合せてゐた。

「遅かつたのね……」

母は加奈女に囁いた。

「加奈女、ちつとここへ来なさい」

父の声が玄関から聞えた。

「加奈女、ちつとここへ来なさい」

母は加奈女に囁いた。

「お父さまはね、すつかり御機嫌なんですもの、今日の会合においでになつたこと……良かつたわ」

加奈女はひくひくものを我慢しながら、父の前に坐つた。

父—杉野鉄氏は、髭をしごかまえた顔の毛穴のところに皺つてゐた加奈女を入口に小さくなつてかしこまつた。

「お父さま、ただいま……遅くなつてすみません」

杉野鉄氏は暫らく加奈女の姿を好奇な目で見てゐたが、やがて煙草に火をつけて吸うとのやうに言つた。目を反らけ様を装つてゐたのである。

「いま、お前を呼ばつて来た人間は、あれは誰であつたらうな。ま

ジヤヴアの踊り

石油やゴム、錫鉱の宝庫——蘭領東印度経済の内、その中心にあるのがジヤヴアである。ジヤヴアは元来、大部分インド洋に浮き込んだ火山脈は陸上に頭を現はした土地である。だから島内には多数の火山がある。噴火口があるし、そして肥沃な土地である。それは丁度わが日本の様なに似て、明媚な風光に二原の秋

歌舞伎ドラマ、長篇と交響の女

北原鉄雄氏作「日本の」

一夜と明けから、本社主催の下に、著名の男女の「歌舞伎座」を開かんとする「日本の

日本のテンプルと美人バンド

近く公會堂で公演

ダンスとの間にある、やや形こそ変化した日本の国会に見ようる立派な建物である。上原に安永と新しく建築された「ヒート・エルベルト・エルベルト」の銀行である。これは第一銀行に属して建築されたものである。——有名なバンガラ建築はガルーテラガ・ボ

海外映畫短信

△本誌の愛読者諸君＝絵葉書屋＝

△ジョクジャにもソローにも、王宮の扶持を受け芸術を激発する傑作部がある。そのソロー王宮に属するものは、殊に技術が優れてゐるものが多い。

△メソッス大映画部＝バラマウント映画＝ウイリアム・ウエルマン監督＝ロナルド・コールマン主演＝「消えざる力」の探偵物語を映画化＝ジョン・ヘイ・ビーバー主演「大きな誘惑」の映画化＝ハリー・ブラウンの原作

臺灣日日新報　第一萬四千四百八十九號　昭和十八年七月十四日（日曜日）　（一）

臺灣新報

本日夕刊共十二頁

ソ聯、近東へ進出
獨伊諒解の下に
南進政策の序曲
イランへの最後通牒

【東京十三日發特電】 睡眠なる獨逸にこれあればソ聯は今後獨ソ間の諒解の下に英國勢力を驅逐して近東方面へ進出するに決したと云はれる、一方これに伴ひソ聯の對日態度は從來著しく好轉となり英國勢力の驅逐と相俟つて日獨ソ間に新たに緊密なる關係を生ずるに至るべきことは既報の通りであるが、ソ聯邦の南進政策の序曲として見られ英國の生命線たる印度へ魔手を伸ばさんとするの大勢にあるが、十二日附ソ聯政府機關紙イズヴェスチヤ紙はアフガニスタンの國境に近きタジキスタンの首都スターリナバードから東方に向ケアフガニスタン國境なる國境にいたる鐵道の建設に關し發表したが右は既報ひイランに對し鐵道建設の要求を提出したと傳へられ、右はソ聯の南進政策の序曲と

社說

臺灣の南進は須く正攻法で

督府南方機構の整備も肝要

一

南方諸地域に於ける日本の直面せる重大使命に鑑み、南方諸地域に於ける日本人の活動を一層積極的ならしめ上に於ても從來よりも一段と緊密なる連絡を保ち、從來の如く單に個人的活動に委するが如きことなく、國策の線に沿ひ、國家的見地に於て、南方諸地域に於ける日本人の活動を指導し、且つ之を援護することが必要であり、從つて南方諸地域に於ける日本人の活動の中心勢力たる臺灣人の活動に對しても、從來よりも一層積極的に之

肥料政策の現況 (下)

原料輸入難に喘ぐ化學肥料二つ

過燐酸石灰

過燐酸石灰は硫安、石灰窒素と異つて昨年度の生産額は前年度に比べ約二十四万七千九百九十五噸で、これを前年同期の二十一万一千六百三十六噸に比較すると三万六千三百五十九噸の増加であり、昨年度の生産額は戰時下肥料の重要性に鑑み、政府の増産計畫の下に昨年度の生産額は前年度に比べ約二十四万七千九百九十五噸の増加であり

牡丹崩れず（第十回）

竹田敏彦 作
岩田專太郎 畫

血の秘密（七）

「はい解かり……」

勝子は、急いで駆け出して、玄関先へ顔を出したが、

「あら……」

「御無沙汰してゐます……」

土間に立つて、につこり笑みかけたのは、思ひもかけない高岡だつた。

「まあ……でも、お珍しい、あのお忙しいんでございますの」

勝子は、特々しく驚いて石黒の顔を見遣はした。

「ただ、一寸したことはないんですけど、昨日御所をお暇されまして、家で休んでゐるやうなことでしたが、つい御用にかまけまして、入院中は御見舞にも上がりませんで……」

「まあ、そんなお気遣ひなんか、お宅にいらつしやいますの」

「いや、そのことは小林さんから、三階ひましたが、全くその方がいいんです。それから後の方のことを、勝子さんにおせつかいながらお願ひしてしまつて……」

石黒は、気さくに笑ひながら、勝子の顔を見戻つたが、と、後に続つた高岡の姿を、認めると驚いた顔に変つて、

「高岡が、お加減でも悪いんですか」

「いいえ、あの、御所に……」

勝子は慌てて打消して、

「さあ、どうぞ……」

石黒を応接へ招じた。しかし、石黒は、

「いや、今日は、御挨拶だけに上がつただけですから、これで失礼いたしますよ」

「でも、折角いらつしつて……」

「御用事も、待たせてありますしやはりこれでも病人ですからね」

「ぢや、あまりお引止めしてもいけませんけど……」

勝子は笑つた。

「ねえ、石黒さん、それぢや、勝手ですけど、私からお父様へ、お見舞に、上らうと思つてゐましたところですの。一緒にお邪魔させて下さいません？」

「御挨拶ですね。しかし、わざ〳〵来方をいらつしやなくても、どちらから総督に出向ける総督の用ですから、御心配りません

輝かしき汕頭

一年間の成果を偲んで

（一）

陸軍報道部長 政務部長 澤 榮 作

汕頭占領後既に一年を経過するとともに、第二期戰の開始を見るに至つたのであります、回顧すれば昨年七月十五日のことであります、我が軍の攻撃に際しまして、敵は汕頭の攻略を容易ならざるものと考へまして、一方に於ては海陸軍の総力を挙げて汕頭の攻略を準備すると共に

（第三種郵便物認可）　昭和十五年七月十四日（日曜日）　臺南新報　一萬四千四百八十九號　（五）　A

鮫皮の獨歩時代！

見事〝脫鱗〟に成功し

代用皮革の王座に据る

【高雄電話】鮫皮製造業者は從來鮫皮の如何に利用價値あるかに就いて關心を持たず、單に鮫皮の製造のみに從事し、鮫皮の利用方面に關しては全く無關心であつたが、最近に至り鮫皮の利用價値が漸く認められ、鮫皮製造業者は俄かに活氣を呈し、鮫皮の利用方面に關する研究が盛んに行はれ、鮫皮の利用價値は益々擴大されんとしてゐる、從來鮫皮は主として婦人用ハンドバツグ、袋物、煙草入れ、名刺入れ、ベルト、靴、スリツパ、ステツキ、洋傘の柄、刀の鞘、其の他裝飾品として利用されてゐたが、最近に於ては鮫皮の利用價値は益々擴大され、從來の利用方面の外に、自動車、飛行機、船舶、車輛、家具、建具、電氣器具、時計、カメラ、蓄音器、ラヂオ、ミシン、其の他各種機械の外裝、又は内部の裝飾、更に又鮫皮の特殊性を利用して、電氣絶緣體、防水、防腐、防錆、防黴、防蟲、防火、防音、防震、防寒、防暑、防濕、防塵、防毒、防彈、防爆

英國の海岸

松浦嘉一

（下）

（スチングズは今日以後水浴場として既に盛んだけで、ドーヴアーと同じく、其背は低地から、之に續く丘陵も、明るい感じである。

ひとり立ちで、從來の盲目は百九十九年の昔である。

ひとり立ちで、從來の盲目は百九十九年の昔である。

×

八月十五日の「オナポンベシ」は近づいた。從來によつて一年中最も賑やかな祭なのだ。

からから晴れた好い天氣、山はなつかしき、高い水蒸氣は遠く靄らうよ共に賑へ靄らうよ

靄をこんな樂しいことはない

その靄が近づいて來た。歐洲や自然、うどんの靄靄走に靄靄はもう遠くない、日歐參の組や北歐の城そこに響き合ふ。

オロチヨンにはシャーマンの神シャーマンの神告によつて始まるといふ傳說がある。青銅器時代にはこの種族の祭祀は男子のみに限られ、女子は參加を許されなかつたといふ。

兄妹、兩親者にかられて花祭の靄靄子（小屋）にやつて來る。オロチヨンの花祭は花祭はじめたる靄に向ふ、そして靄靄する。それから靄に靄靄する。靄靄が始まる。第一日の者は靄靄した靄に神聖に靄靄を始める。靄靄者は「靄靄せよ」と言はれる。古來の靄靄は男女ともに參加する許りである。

オロチヨン族を救はなければならない——といふ人の夢の樂し手は民族學者の思い合せ、一つの樂しい話り草となつてゐる。

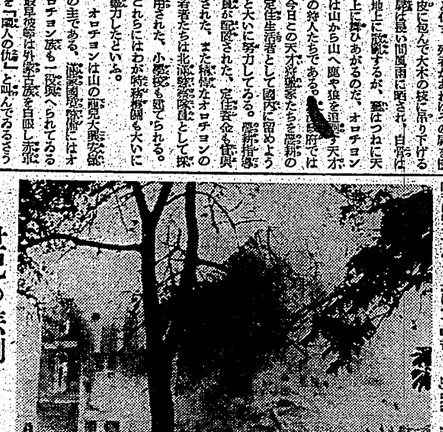

世紀の悲劇……第二歐洲大戰スナップ

太陽崇拜の オロチヨン族

佐藤信夫

×

オロチヨンの男はヤヤ長い髪を後頭部に束ねてゐる。鼻腔を通じ髪の髪子皮の鞘に出刀を一本打込んだ姿は凛々しい。オロチヨンの女は髪を額の上から左右に分けて後方に梳き、耳際に編んでゐる。オロチヨンの女も時には髪飾となり、鼻の皮にくるまり、どうりと垂れたりする。（但し爪哇子の髪には總部によつて髪型は用ひず、髪飾によつて髪型上の區別がなされる）

jiasha dimoloto ワイヤン 化粧の語 Dyak nioo 「明日なら明る。病氣は「眠」の意である。オロチヨンは太陽

×

オロチヨンが歌好きである事は勿論である。オロチヨンは太陽

紫髪民族であるとから始めて又た歌に就である。死者の葬儀は太陽に捧げられて葬式。天上の歌と化す。死者があればその魂を歌に乘せて天へ天へと送る。

地上に殘るが、オロチヨンの祖山から山へ靄を靄靄する。天の神の狩人たちである。

今日この天才的歌人たちを歌謠の定住生活者として國民に歌ひ込もうと大に努力してゐる。

著者たちは北海道の土人アイヌと共に靄靄された、また樺太のオロチヨンの狩人たちも歌謠の定住生活者として國民に歌ひ込もうと大に努力してゐる。

歌謠民族の靄靄は靄靄の靄靄に靄靄されて、

（第三種郵便物認可）　昭和十五年七月十四日（日曜日）　臺灣日日新報　第一万四千四百八十九號　A（七）

全國の教育功勞者 約二千名を表彰

教育勅語渙發記念行事

【東京十三日發同盟】教育勅語渙發記念日たる十月三十日の佳辰を卜して擧行せらるゝ第十回教育會總會は來る

北一師と長中勝つ

全島中等蹴球第一日

デンプシイ再びリングへ

ロングキック特にコーナー

各校メムバー

州下中等庭球大會

軟式庭球AB組

支部選手權開催

興亞若人の意氣

全島支部對抗陸上開幕

臺南團の強化對策

記者倶樂部主催で野球懇談會

高雄團廿四日出發

北斗郡下に愛馬熱

馬事普及會創立さる

ラヂオは激增

事變前に比べて三倍

黒凱歌を奏す

潔よし！白投場を來む

評解　七段　瀬越憲作

本社主催　日本棋院　五人抜敗退碁戰

（第三局ノ十）

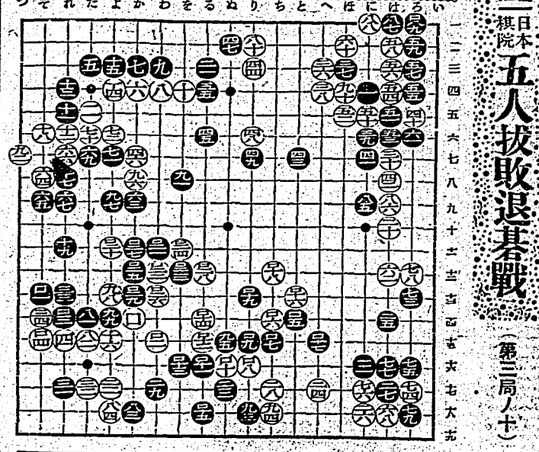

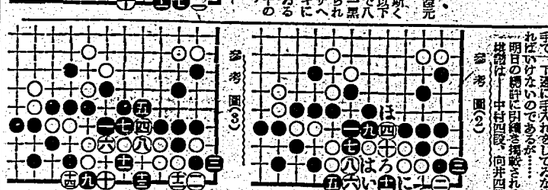

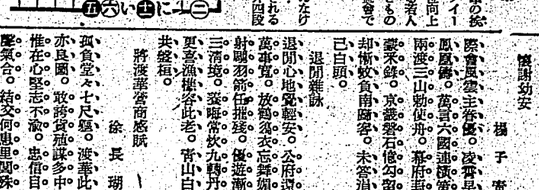

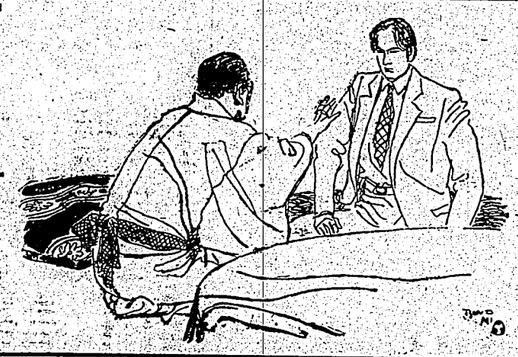

人工榮養兒

ビタミンCを

まる〳〵と丈夫に育つ赤ちゃんはビタミンCを始め凡ての榮養が足りて居る證據です。ところが……

乾物の生活

大人でも生もの抜きで乾物ばかり食べて居ると歯齦が浮いたり、關節が痛んだりして、病菌に對する抵抗力が弱まり、激しい刺戟ある健康生活を營むことが出來なくなるのです。

……況して赤ちゃんは發育のために大人より多量のCを必要とするのですが牛乳、粉乳、煉乳等の人工榮養品はCを殆んど含まないため、しらず〳〵のうちにCの不足となり發育が鈍るばかりか、そのまゝでは生命すら脅かされるに至るのです。

離乳期

の赤ちゃんも、母乳から他の食物に移るとき肝心の活成分が不充分となり抵抗力を失ひ易いことになり勝ちですから、この時期の赤ちゃんにも必ずビタミンCを與へることを忘れてはなりません。

胃腸を害ひ易い

新鮮な野菜や果物にはCが含まれて居るからといつても、赤ちゃんに必要とは言ひながら毎日大林檎四個分にも相當する果汁を無暗に與へるわけにも行きません。つまり果汁中の刺戟性の酸類や夾雜物が、赤ちゃんの胃腸を害ひ、下痢したり又他の病氣をひき起すことにもなり易いからです。

アスコルチンが出來てC補給の途は簡單に解決されるにいたりました。乃ちアスコルチンはそのまゝ注射に用ふることの出來るビタミンCの純結晶を原料に粉末及び錠劑としたもので粉末一瓦は新鮮レモン約一個にも相當するからです。

一日半瓦（又は二錠）を飲みかげんのミルクの中に溶かすれば母乳と同じように活性になります。よく攪拌して與へることを忘れないで下さい。

末及錠　ンチルコスア　劑Cンミタビ

說明書は……御申込次第進呈

「二三五五・美顏美容術」「一〇〇五・お家庭美容術」「一〇〇六・美顏大美術」贈呈　百錢切手

大阪市東區道修町二丁目　株式會社　武田長兵衛商店
東京市日本橋區本町二丁目　株式會社　田邊元三郎商店
大阪市東區道修町三丁目　株式會社　田邊五兵衛商店
東京市日本橋區本町一丁目　株式會社　小西新兵衛商店

ISCN 1128

書きよい複寫紙

レミントン

筆記用・タイプ用

株式會社　福井商店